

Was ist neu in Version 2.0

Mit Version 2.0 wurde die DLH Stick Software umfassend erweitert und verbessert. Die wichtigsten Neuerungen sind:

- **Neue Tabellenbedienung:** Datensätze können jetzt direkt mit der rechten Maustaste geöffnet oder gelöscht werden. Früher waren dafür separate Schaltflächen erforderlich.
- **Erweiterte persönliche Daten:** Es können jetzt zusätzlich Angehörige erfasst werden. Dadurch erhalten Hinterbliebene später eine bessere Übersicht über wichtige Kontaktpersonen.
- **Verbesserte Übersicht:** In der Übersicht können nun nahezu alle gespeicherten Daten schnell angezeigt, bearbeitet oder gelöscht werden.
- **Dokumentenverwaltung:** Verträge, Urkunden und wichtige Dokumente können direkt auf dem DLH Stick gespeichert und jederzeit geöffnet werden.
- **Neue Suchfunktion:** Eine integrierte Suche ermöglicht es, gespeicherte Daten deutlich schneller zu finden.
- **Transferfunktion:** Daten von älteren DLH Stick Versionen (Version < 2.0) können auf die neue Softwarestruktur übertragen werden.
- **Backup-System:** Es kann eine vollständige Sicherung aller Daten erstellt werden. Das Backup wird mit einer AES-256-Bit Verschlüsselung geschützt.
- **Vorsorgeplaner:** Unterstützung bei der strukturierten Planung wichtiger Vorsorgeinformationen.

14. Datensicherheit

Alle Daten werden ausschließlich auf dem DLH Stick gespeichert. Es findet keine automatische Übertragung ins Internet statt.

Der Stick sollte sicher aufbewahrt und nur vertrauenswürdigen Personen zugänglich gemacht werden.

15. Beschreibung der wichtigsten Funktionen

Internetkonten:

In diesem Bereich können alle Konten gespeichert werden, die Sie im Internet nutzen. Zum Beispiel E-Mail-Konten, Online-Shops, Streamingdienste oder Kundenkonten. Zusätzlich kann hinterlegt werden, ob eine Zwei-Faktor-Authentifizierung verwendet wird.

Geräte:

Hier können Geräte erfasst werden, die Ihnen gehören oder für Ihr digitales Leben wichtig sind. Zum Beispiel Computer, Smartphones, Tablets oder andere technische Geräte. Es können Angaben wie Gerätetyp, Marke, Modell und Hinweise zur Anmeldung gespeichert werden.

Urkunden / Verträge / Dokumente:

In diesem Bereich werden wichtige Dokumente abgelegt. Dazu gehören zum Beispiel Verträge, Urkunden, Versicherungsunterlagen oder andere wichtige Schriftstücke. Dokumente können direkt auf dem DLH Stick gespeichert werden. Dadurch haben Hinterbliebene später schnellen Zugriff auf wichtige Lebensdokumente.

Bank:

Hier können alle Bankverbindungen gespeichert werden. Dazu gehören klassische Bankkonten, aber auch Online-Zahlungsdienste oder Depots. Beispiele: Bankkonten, Kreditkarten, PayPal-Konten, Trading-Konten oder Wertpapierdepots.

Backup-Funktion:

Die Backupfunktion ermöglicht es, eine verschlüsselte Sicherung aller Daten auf dem DLH Stick zu erstellen. Alle gespeicherten Informationen – einschließlich Dokumente – werden in einer Backup-Datei gespeichert.

Die Sicherung wird mit einer AES-256-Bit-Verschlüsselung geschützt. Der Speicherort der Backup-Datei kann frei gewählt werden.

Wichtiger Hinweis: Das Kennwort für das Backup darf niemals vergessen werden. Ohne dieses Kennwort kann das Backup später nicht mehr entschlüsselt und wiederhergestellt werden.

12. Vorsorgeplaner

Planen Sie ihre Vorsorge. Der Planer unterstützt Sie und erinnert Sie alle 12 Monate an eine Aktualisierung.

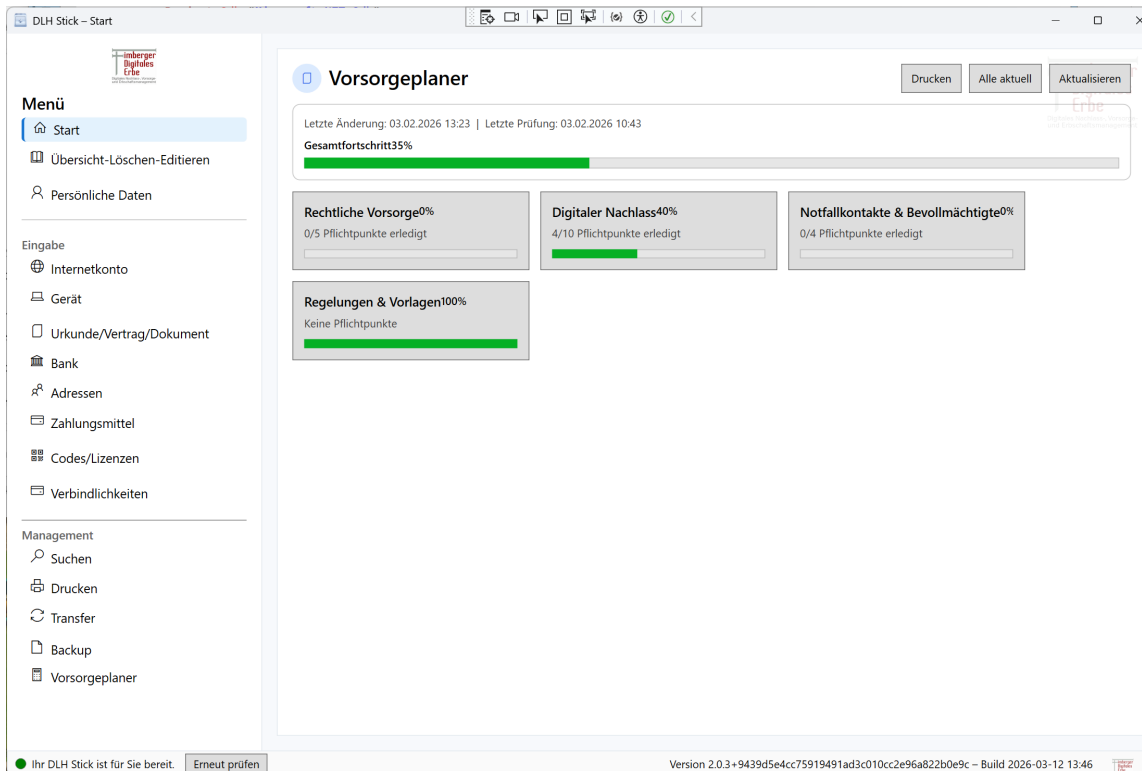

- Rechtliche Vorsorge**: 0% (0/5 Pflichtpunkte erledigt)
- Digitaler Nachlass**: 40% (4/10 Pflichtpunkte erledigt)
- Notfallkontakte & Bevollmächtigte**: 0% (0/4 Pflichtpunkte erledigt)
- Regelungen & Vorlagen**: 100% (Keine Pflichtpunkte)

The left sidebar menu includes sections for 'Menü', 'Eingabe', and 'Management'.

Mit dem Vorsorgeplaner haben Sie Ihre gesamte Vorsorge im Überblick. Was fehlt, was gehört aktualisiert, was ist erledigt. Der DLH Stick unterstützt Sie. Legen Sie alle wichtigen Unterlagen unter Dokument einfach ab.

13. Management-Funktionen

Die Software enthält zusätzlich mehrere Verwaltungsfunktionen:

- Suche: Schnelles Finden gespeicherter Daten
- Drucken: Datenübersichten ausgeben
- Transfer: Übertragung alter Stickdaten (Version < 2.0) auf neue Versionen
- Backup: Erstellung einer Datensicherung
- Vorsorgeplaner: Unterstützung bei der strukturierten Vorsorgeplanung

11. Dokumente und Verträge

In der Dokumentenverwaltung können wichtige Dokumente und Verträge gespeichert werden.

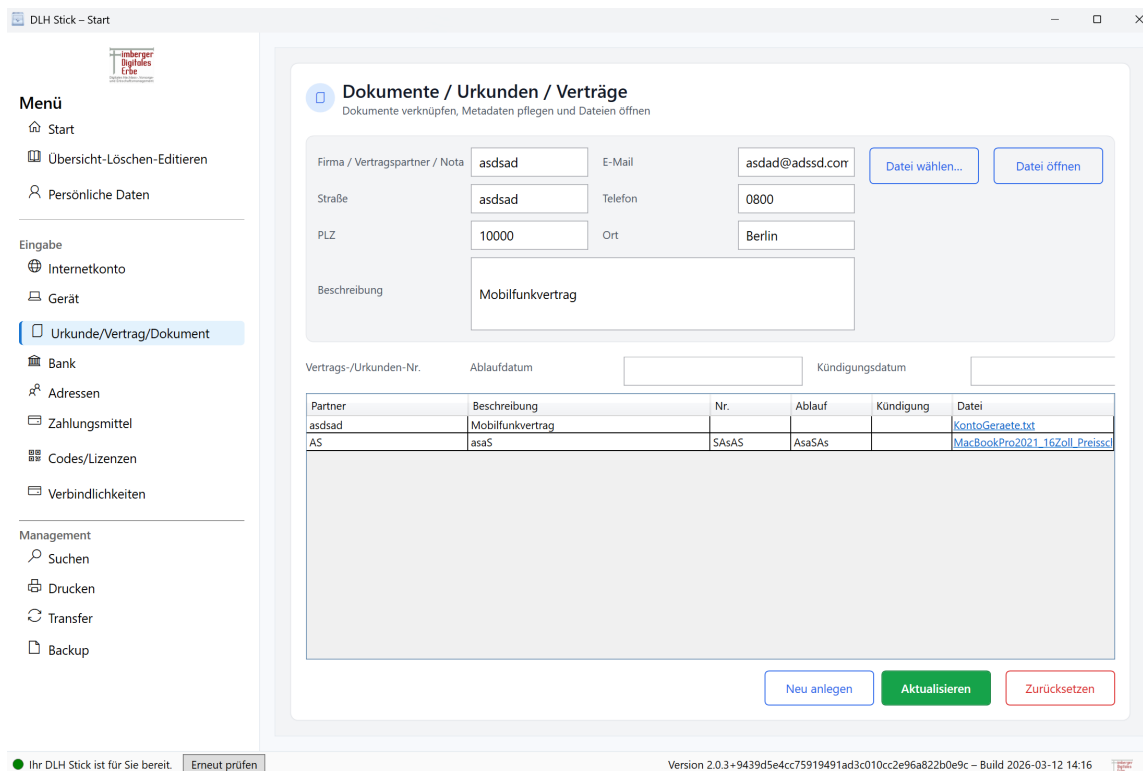

DLH Stick – Start

Menü

- Start
- Übersicht-Löschen-Editieren
- Persönliche Daten

Eingabe

- Internetkonto
- Gerät
- Urkunde/Vertrag/Dokument**
- Bank
- Adressen
- Zahlungsmittel
- Codes/Lizenzen
- Verbindlichkeiten

Management

- Suchen
- Drucken
- Transfer
- Backup

Dokumente / Urkunden / Verträge
Dokumente verknüpfen, Metadaten pflegen und Dateien öffnen

Firma / Vertragspartner / Nota: E-Mail:

Straße: Telefon:

PLZ: Ort:

Beschreibung:

Vertrags-/Urkunden-Nr. Ablaufdatum Kündigungsdatum

Partner	Beschreibung	Nr.	Ablauf	Kündigung	Datei
asdsad	Mobilfunkvertrag				KontoGeraete.txt
AS	asAS	SAsAS	AsaSAs		MacBookPro2021_16Zoll_Preissc

Ihr DLH Stick ist für Sie bereit.

Version 2.0.3+9439d5e4cc75919491ad3c010cc2e96a822b0e9c – Build 2026-03-12 14:16

Dokumente werden direkt auf dem DLH Stick abgelegt und können später jederzeit geöffnet. Somit sind alle Unterlagen an einem Ort. Sicher und geordnet.

10. Verbindlichkeiten

In diesem Bereich können offene Forderungen oder Guthaben dokumentiert werden.

Diese Informationen helfen Angehörigen später, einen Überblick über finanzielle Verpflichtungen oder Guthaben zu erhalten.

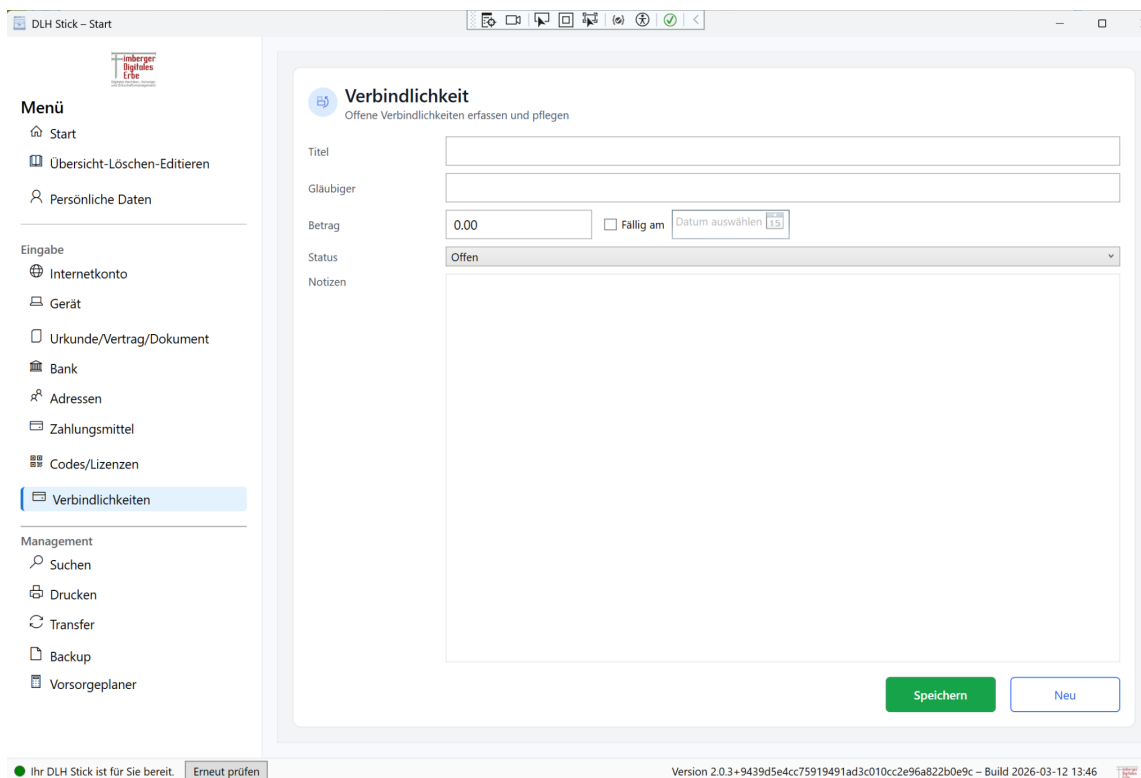

- Titel:** A text input field.
- Gläubiger:** A text input field.
- Betrag:** A numeric input field containing '0.00', followed by a checkbox for 'Fällig am' and a date selection dropdown.
- Status:** A dropdown menu currently set to 'Offen'.
- Notizen:** A large text area for additional information.

At the bottom right of the form, there are two buttons: a green 'Speichern' (Save) button and a blue 'Neu' (New) button. The left sidebar contains a 'Menü' section with options like 'Start', 'Übersicht-Löschen-Editieren', and 'Persönliche Daten', as well as an 'Eingabe' section with various categories like 'Internetkonto', 'Gerät', 'Bank', etc. The bottom status bar shows 'Ihr DLH Stick ist für Sie bereit. Erneut prüfen' and the version information 'Version 2.0.3+9439d5e4cc75919491ad3c010cc2e96a822b0e9c - Build 2026-03-12 13:46'.

9. Codes und Lizenzen

Hier können wichtige Sicherheitscodes und Softwarelizenzen gespeichert werden.

Beispiele:

- SIM PIN / PUK
- PIN von Bankkarten
- Softwarelizenzen
- Recovery-Schlüssel (z.B. BitLocker)

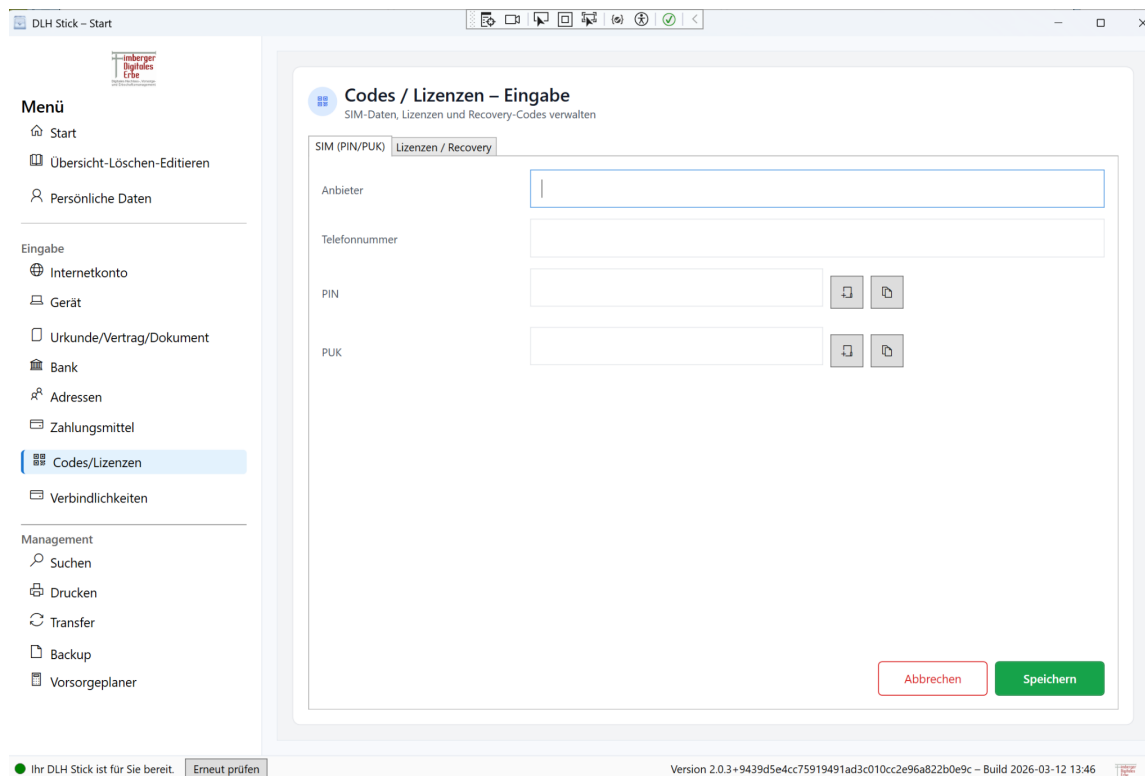

8. Adressen und Kontakte

In diesem Bereich können wichtige Kontaktpersonen gespeichert werden.

Zusätzliche Funktionen:

- Hinterlegung einer letzten Botschaft
- Kennzeichnung bevollmächtigter Personen

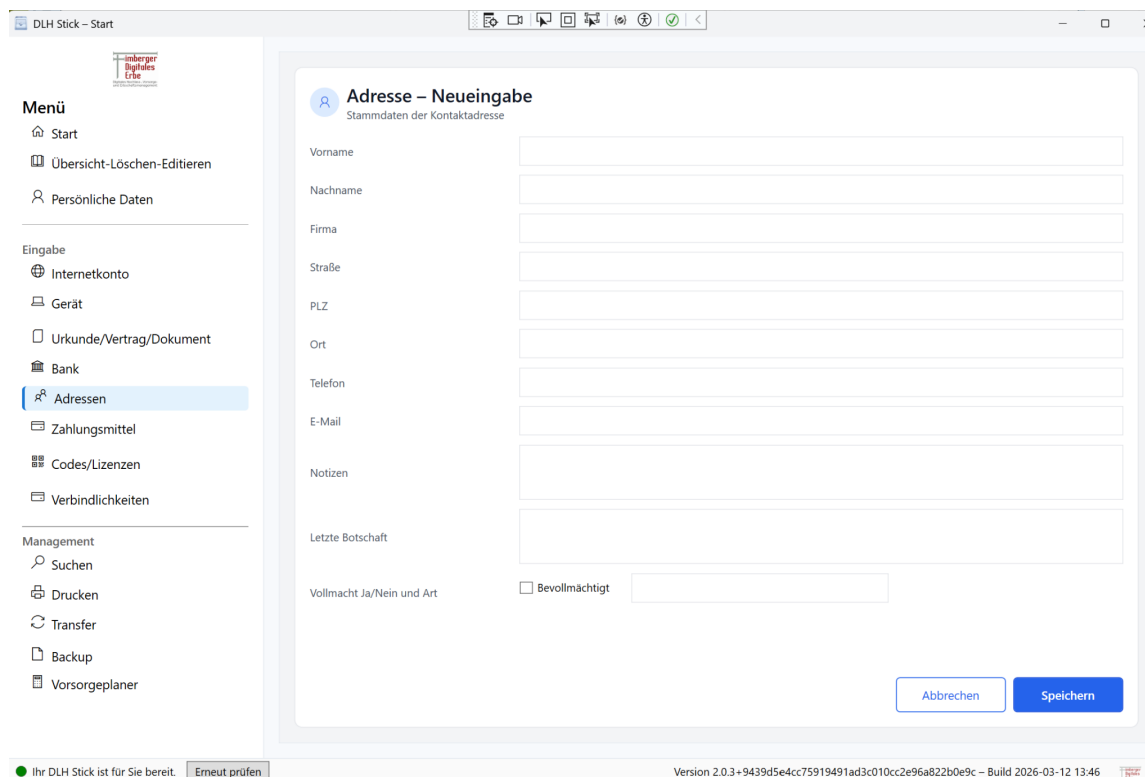

7. Übersicht aller gespeicherten Daten

Die Übersicht zeigt nahezu alle gespeicherten Einträge in Tabellenform. Hier können Daten bearbeitet, aktualisiert oder gelöscht werden.

Bedienung der Tabellen (rechte Maustaste)

In Version 2.0 wurde die Bedienung der Tabellen verbessert. Früher gab es separate Schaltflächen zum Öffnen oder Löschen eines Datensatzes. Diese Funktionen wurden nun in ein Kontextmenü verlagert.

So verwenden Sie die neue Funktion:

1. Bewegen Sie den Mauszeiger auf den gewünschten Datensatz in der Tabelle.
2. Klicken Sie mit der rechten Maustaste auf den Eintrag.
3. Es öffnet sich ein Menü mit den verfügbaren Aktionen.
4. Dort können Sie beispielsweise:
 - Datensatz öffnen
 - Datensatz löschen

Diese Änderung macht die Bedienung übersichtlicher und ermöglicht einen schnelleren Zugriff auf die wichtigsten Funktionen direkt in der Tabelle.

Kennwörter können sichtbar gemacht oder kopiert werden.

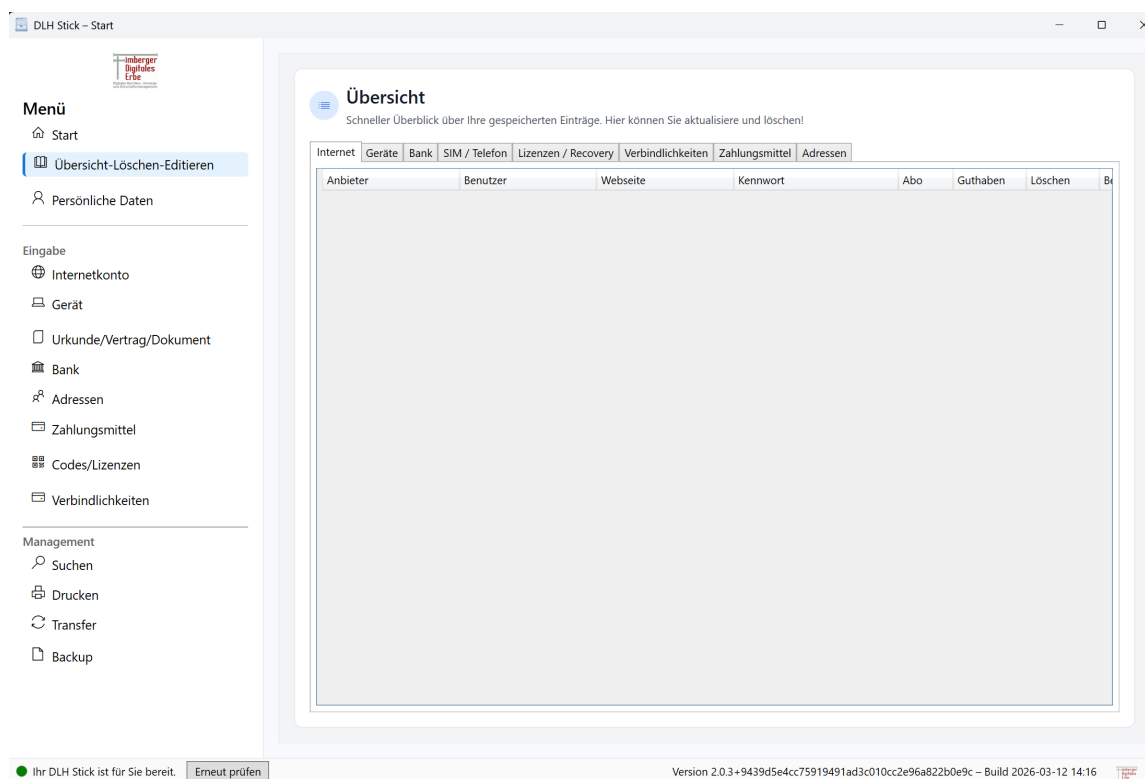

6. Persönliche Daten

Hier können persönliche Informationen hinterlegt werden, wie z.B. Geburtsdaten, Steuer-ID, Versicherungsinformationen oder Familienstand.

Neu in Version 2.0: Angehörige können direkt im System erfasst werden.

🔍 **Persönliche Daten** – alles auf einen Blick

Persönliches

Geburtsdatum	<input type="text"/>	Geburtsort	<input type="text"/>
Steuer-ID	<input type="text" value="bitte befüllen"/>	Lebensgemeinschaft Ja/Nein - Datum	<input type="text" value="Nein"/>
Verheiratet (Ja/Nein - Standesamt)	<input type="text" value="31.10.2015"/>	Eheschließung (Datum/Urkundennr.)	<input type="text"/>
Scheidung/Trennung Datum/Gericht/Urkundennr.	<input type="text"/>		

Kranken-/Rentenversicherung und Scheidung/ Trennung

Krankenkasse (Name)	<input type="text" value="Techniker Krankenkasse"/>	Krankenkassen-ID	<input type="text" value="bitte befüllen"/>
Rentenvers.-Träger	<input type="text" value="bitte befüllen"/>	Rentenvers.-Nr.	<input type="text" value="bitte befüllen"/>

Angehörige

Typ	Vorname	Nachname	Geburtsname	Geburtsort	Adresse	Ort	Land	Geburtsdatum
Kind	qweqw	qwewq	q	qwewq	qeqwe	qwe	qeqwe	qwewqe
Stiefkind	fwefsaf		yxfxf		yxcycd		yxcxy	

5. Internetkonten verwalten

In diesem Bereich können Zugangsdaten zu Internetdiensten gespeichert werden.

- Anbieter
- Benutzername
- Webseite
- Kennwort
- Notizen

Mit dem **Augen-Symbol** kann ein Kennwort sichtbar gemacht werden. Mit dem **Dokument-Symbol** kann das Kennwort in die Zwischenablage kopiert werden. Das gilt für viele nachfolgenden Masken und Tabellen.

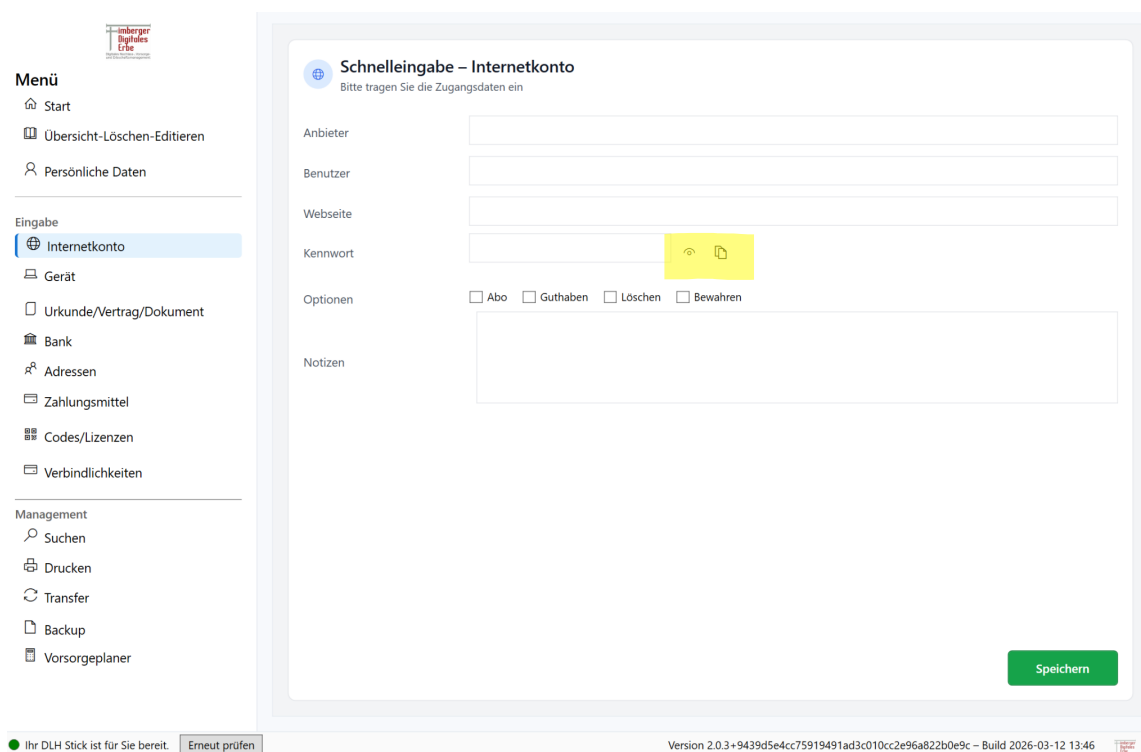

Menü

- Start
- Übersicht-Löschen-Editieren
- Persönliche Daten

Eingabe

- Internetkonto**
- Gerät
- Urkunde/Vertrag/Dokument
- Bank
- Adressen
- Zahlungsmittel
- Codes/Lizenzen
- Verbindlichkeiten

Management

- Suchen
- Drucken
- Transfer
- Backup
- Vorsorgeplaner

Schnelleingabe – Internetkonto
Bitte tragen Sie die Zugangsdaten ein

Anbieter

Benutzer

Webseite

Kennwort  

Optionen Abo Guthaben Löschen Bewahren

Notizen

Speichern

Ihr DLH Stick ist für Sie bereit. [Erneut prüfen](#)

Version 2.0.3+9439d5e4cc75919491ad3c010cc2e96a822b0e9c – Build 2026-03-12 13:46

4. Startseite der Software

Nach erfolgreicher Lizenzprüfung erscheint die Startseite der DLH Stick Software. Hier finden Sie Schnellzugriffe auf die wichtigsten Funktionen.

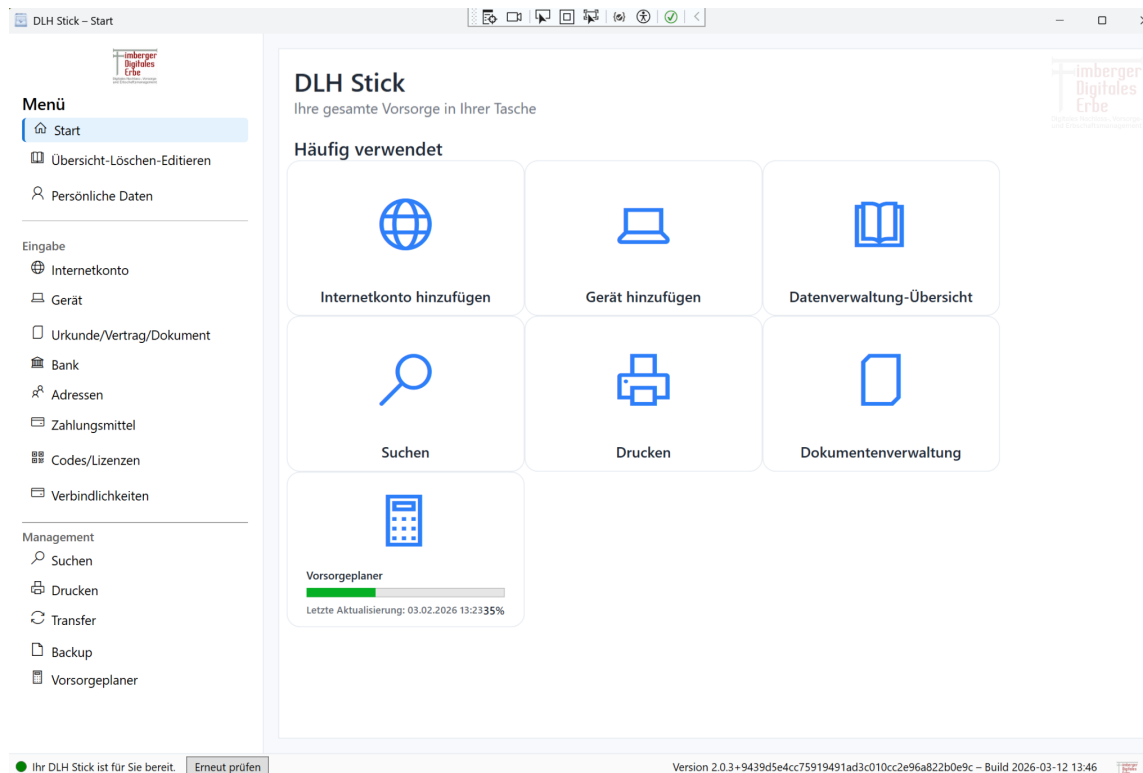

Falls .NET-Version 10 noch nicht installiert ist, kann sie kostenlos direkt bei Microsoft heruntergeladen werden:

<https://dotnet.microsoft.com/download/dotnet/10.0>

Hinweis: Sollte sich DLHStick.exe nicht öffnen lassen oder eine Fehlermeldung zu einer fehlenden Laufzeitumgebung erscheinen, muss die passende .NET-Version auf dem Computer installiert werden.

Hardware

- Ein freier USB-Anschluss
- Ausreichende Rechte, um Programme vom USB-Stick zu starten
- Genügend freier Speicherplatz auf dem Stick für Ihre Daten und Dokumente

Wichtiger Hinweis zur Nutzung

Bevor DLHStick.exe gestartet wird, muss der DLH Stick zuerst entsperrt werden. Ist der Stick nicht angeschlossen oder noch nicht entschlüsselt, schlägt die Lizenzprüfung fehl und die Software kann nicht verwendet werden.

3. Erste Schritte

1. Stecken Sie den DLH Stick in einen freien USB-Anschluss Ihres Computers.
2. Starten Sie die Entsperrsoftware des Sticks (zu finden auf dem DLH Stick) und geben Sie Ihr Passwort ein.
3. DLH Stick wird entschlüsselt – Ein weiteres Laufwerk erscheint.
4. Öffnen Sie anschließend die Datei 'DLHStick.exe'.
5. Beim Start führt die Software automatisch eine Lizenzprüfung durch.
6. Diese Prüfung funktioniert nur, wenn der DLH Stick angeschlossen und entsperrt ist.

DLH Stick – Benutzerhandbuch

Version 2.0 und höher

Digital Life and Heritage Stick (DLH Stick)

Dieses Handbuch beschreibt die Funktionen der DLH Stick Software ab Version 2.0. Ältere Versionen der Software (< 2.0) besitzen teilweise andere Funktionen und Benutzeroberflächen.

1. Einleitung

Der DLH Stick (Digital Life and Heritage) ist ein speziell entwickelter USB-Stick zur sicheren Verwaltung wichtiger digitaler Informationen. Die Software ermöglicht es, persönliche Daten, Zugangsdaten, Dokumente und weitere wichtige Informationen strukturiert zu speichern.

Dieses Handbuch richtet sich ausdrücklich auch an Anwender ohne technische Vorkenntnisse. Alle Funktionen werden Schritt für Schritt erklärt.

2. Systemvoraussetzungen

Damit die DLH Stick Software zuverlässig funktioniert, muss der verwendete Computer einige Voraussetzungen erfüllen. Die Software ist für den Einsatz direkt vom DLH Stick vorgesehen und benötigt je nach Betriebssystem die passende Umgebung.

Unterstützte Betriebssysteme

- Windows 10 oder Windows 11
- MacOS ab MacOS 18.x und höher

Der DLH Stick kann sowohl unter Windows als auch unter MacOS verwendet werden. Wer zunächst nur eine Windows-Version oder eine MacOS-Version bestellt hat, kann die jeweils andere Version später optional ebenfalls nutzen.

Erforderliche Software unter Windows

Für die Windows-Version von DLHStick.exe kann eine installierte Microsoft .NET Desktop Runtime erforderlich sein. Falls diese auf dem Computer noch nicht vorhanden ist, startet die Software unter Umständen nicht.

.NET-Version 9 oder höher ist verpflichtend, da die DLH Stick Software auf der modernen .NET-Plattform entwickelt wurde. Diese Version bietet ein besonders hohes Maß an Sicherheit, langfristige Zukunftssicherheit sowie eine stabile und schnelle Ausführung der Software.

